CZ

FOTOAPARÁT DIGITÁLNÍ S OKAMŽITOU TISKÁRNOU INSTANTPRINT

Návod k použití

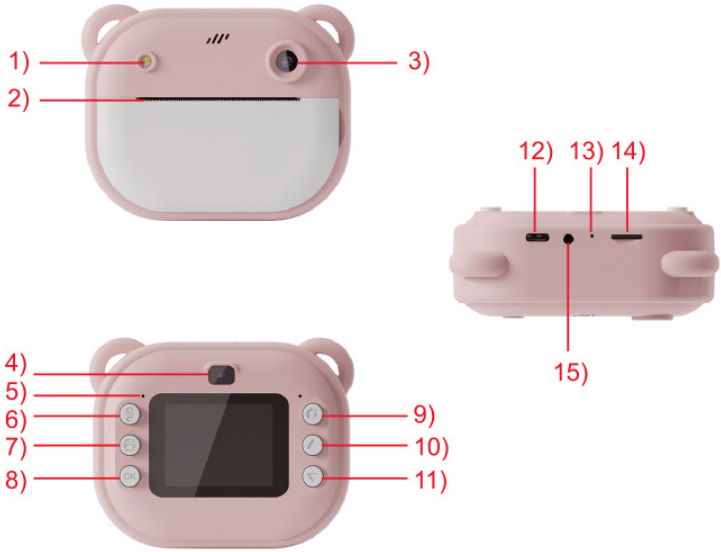

Popis produktu

1) Světlo (přisvícení)
2) Výstup pro tiskový papír
3) Zadní čočka
4) Přední čočka
5) Indikátor funkcí
(zapnutí, nabíjení, focení, nahrávaní)
6) Tlačítko zapnutí / tlačítko návratu
7) Tlačítko tisku
8) Tlačítko „OK“
9) Tlačítko spouště
10) Tlačítko „UP“ (nahoru)
11) Tlačítko „DOWN“ (dolů)
12) Datové rozhraní USB
13) Reset – obnova
14) Slot na paměťovou kartu
15) Konektor pro sluchátka

Tlačítka a funkce produktu

1. Tlačítko zapnutí/návratu
   - dlouhým stisknutím zapnete/vypnete
   - krátkým stiskem se vrátíte na předchozí úroveň

2. Tlačítko tisku

- v režimu fotografování krátkým stisknutím zapnete/vypnete tisk (nelze tisknout během nabíjení)
- v režimu nahrávání/fotografování dlouhým stisknutím zapnete/vypnete přisvícení

3. Tlačítka „OK“

- potvrďte zvolenou funkci
- dlouhým stisknutím přepnete mezi přední a zadní čočkou v režimu foto/video

4. Tlačítko spouště

- krátkým stisknutím tohoto tlačítka v režimu foto/video pořídíte fotografii nebo nahrajete video (Nahrávání videa lze přerušit opětovným krátkým stiskem tlačítka.)

5. Tlačítko „UP“

- výběrová klávesa nahoru
- v režimu fotografování krátkým stisknutím přepnete mezi rámečkem obrazu, speciálními efekty a filtry, černobílým obrazem, časování 5 vteřin 3 po sobě jdoucích snímků, časování 10 vteřin, časování 5 vteřin, časování 3 vteřiny odložení spouště, přepínání mezi 5 po sobě jdoucími snímky, 3 po sobě jdoucích snímků. Dlouhým stisknutím přiblížíte ohniskovou vzdálenost
- v režimu nahrávání krátkým stisknutím přepnete filtry

6. Tlačítko „DOWN“

- výběrová klávesa dolů
- v režimu fotografování krátkým stisknutím přepnete mezi 3 po sobě jdoucími snímky, 5 po sobě jdoucími snímky, časovaní 3 vteřiny, časovaní 5 vteřin, časovaní 10 vteřin, časovaní 5 vteřin, 3 po sobě jdoucí snímky, černobílý obraz, filtry / speciální efekty / rámečky obrazu. Dlouhým stisknutím zkrátíte ohniskovou vzdálenost
- v režimu nahrávání krátkým stisknutím přepnete filtry
- u voleb „Up + DOWN“ při aktivní funkci „Tisk“ je funkční pouze přepínání filtrů, rámečků a speciálních efektů.

7. Datové rozhraní USB

- typ rozhraní C
- slouží k připojení externích zdrojů energie pro nabíjení baterií nebo poskytování pracovní energie
- používá se pro připojení k PC. Pokud je v zařízení paměťová karta, lze soubory prohlížet na PC. Pokud není vložena paměťová karta, bude připojeno jako PC kamera.

8. Reset

- když produkt zaznamená problémy s obrazovkou, zasekávání, nereagování tlačítek atd., krátké šťouchnutí s jehlou jej může restartovat

9. Slot na paměťovou kartu

- pro vložení paměťové karty do produktu

10. Konektor pro sluchátka

- hudbu můžete poslouchat po zapojení sluchátek do konektoru pro sluchátka v režimu hudby.

11. Výstup pro tiskový papír

- tiskový výstup na fotografický papír
- pod výstupem pro papír je šachta pro uložení role tiskového papíru

UPOZORNĚNÍ: Při výměně tiskového papíru nepoužívejte hrubou sílu, aby nedošlo k poškození zařízení!

12. Indikátor funkcí

- červené světlo: během nabíjení vždy svítí
- modré světlo: vždy svítí po zapnutí. Při záznamu modré světlo bliká. Při fotografování blikne modré světlo jednou

Použití produktu

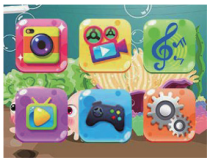

1) Zapnutí a vypnutí

- dlouhým stisknutím tlačítka napájení zapněte produkt
- krátkým stiskem se vrátíte na předchozí úroveň

2) Režim fotografování

Posuňte kurzor a krátce stiskněte „OK“ pro vstup do režimu fotografování.
Krátkým stisknutím spouště pořídíte fotografii a kontrolka při fotografování jednou blikne, což znamená, že fotografie byla úspěšně pořízena. Dlouhým stisknutím a podržením tlačítka tisku zapnete kontrolku podsvícení a dalším dlouhým stisknutím a podržením kontrolku přisvícení vypnete. Dlouhým stiskem tlačítka OK přepnete mezi přední /zadní kamerou.

Tisk fotografií:

Nejprve krátce stiskněte tlačítko tisku. Když se na displeji vpravo nahoře objeví ikona krátkým stisknutím tlačítka spouště se uloží a vytiskne fotografie (nelze tisknout během nabíjení). Krátkým stisknutím tlačítka „nahoru a dolů“ přepínáte mezi rámečky obrázků, speciálními efekty a filtry. Dlouhým stisknutím přiblížíte/oddálíte ohniskovou vzdálenost. Dlouhým stisknutím tlačítka OK přepnete mezi přední/zadní kamerou.

Seznámení s funkcí krátkého a dlouhého stisknutí tlačítka „dolů“:

(Při vypnuté funkci tisk.)
1. Objeví se ikona jako 3/5 fotografií v pořadí
2. Objeví se ikona jako 3/5/10 sekund pro odpočet času odložení spouště
3. Na ikoně se objeví zkrácení 5 sekund a pořízení 3 po sobě jdoucích snímků

3) Režim nahrávání videa

Přesuňte kurzor a krátce stiskněte „OK“ pro vstup do režimu nahrávání.
Krátce stiskněte tlačítko spouště pro záznam a kontrolka začne během záznamu blikat, což znamená, že záznam probíhá.
Opětovným krátkým stisknutím „klávesy spouště“ nahrávání ukončíte. Krátkým stisknutím tlačítka „tisk“ zapnete kontrolku podsvícení a dalším dlouhým stisknutím a podržením kontrolku podsvícení vypnete.
Krátkým stisknutím tlačítka nahoru a dolů přepnete filtr.
Dlouhým stisknutím tlačítka „OK“ přepnete mezi snímáním přední a zadní kamery.

4) Režim MP3

Umístěte staženou skladbu ve formátu „MP3“ do složky MP3 na kartě paměťové kartě, (která je vytvořena fotoaparátem) vložte kartu do slotu pro kartu, přesuňte kurzor na tlačítko „OK“ a krátkým stisknutím na symbol vstoupíte do režimu hudby
Krátkým stisknutím tlačítka spouště vyvoláte seznam skladeb. Krátkým stisknutím tlačítka „nahoru/dolů“ přepnete skladby, dlouhým stisknutím zvýšíte/snížíte hlasitost. Krátkým stisknutím

Aktuální verzi návodu v elektronické podobě najdete na www.tvproducts.cz

tlačítka „OK“ skladbu pozastavíte/přehrajete.

5) Režim prohlížení / přehrávání

Posuňte kurzor a krátce stiskněte tlačítko „OK“ pro vstup do režimu přehrávání. Krátkým stisknutím tlačítka „Nahoru/dolů“ přepnete zobrazení souboru. Krátkým stisknutím tlačítka „OK“ přehrajete/pozastavíte video soubor, dlouhým stisknutím vyvoláte nabídku mazání a smažete aktuální. Když se po stisknutí tlačítka „tisk“ v pravém horním rohu souboru fotografie objeví ikona, stiskněte tlačítko spouště pro tisk fotografie (není k dispozici během nabíjení).

POZNÁMKA: V režimu video/fotografie/ hudba/ přehrávání je zakázáno odpojovat nebo vkládat paměťovou kartu! Paměťovou kartu zasunujte / vyjímejte pouze při vypnutém přístroji!

6) Herní režim

Přesuňte kurzor a krátce stiskněte klávesu „OK“ pro vstup do herního režimu. Krátkým stisknutím tlačítka „Nahoru/Dolů“ přepnete a vyberete hru a poté krátkým stisknutím tlačítka „OK“ vstoupíte do hry. Pohybuje se nahoru a dolů pomocí tlačítka „nahoru/dolů“. Pohyb doleva/doprava pomocí tlačítek „Tisk/OK“. Krátkým stisknutím tlačítka „zapnutí/ návrat“ hru opustíte.

7) Režim nastavení

Přesuňte kurzor a krátce stiskněte klávesu „OK“ pro vstup do menu. Krátkým stisknutím tlačítka „nahoru/dolů“ přepnete mezi levým a pravým tlačítkem a vyberete možnosti nabídky nastavení. Krátkým stisknutím tlačítka „OK“ potvrdíte nastavení a uložíte změny.

Režim USB

1) zařízení je připojeno k počítači bez vložení karty a zařízení vypadá jako na obrázku 1-1. V tomto okamžiku výběr tohoto režimu pro „PC Camera“ na zařízení bude sloužit jako kamera.

1-1 1-2

2) S vloženou MSDC kartou se zařízení po připojení k PC zobrazí jako na obrázku 1-2. V tomto okamžiku můžete přistupovat z PC k souborům videa/fotky/MP3 uloženým na paměťovém mediu - kartě v přístroji.

Instrukce k baterii

1. Indikátor stavu baterie, viz schéma

Existují dva způsoby nabíjení baterie a během procesu nabíjení se rozsvítí červená kontrolka nabíjení

1 - nabíjení pomocí napájecího adaptéru
2 - nabíjení pomocí PC-USB

Specifikace produktu

Model	AX3290
Kontrolní snímač	GCH63
Čočka	Pevný objektiv, úhel 10°
TFT Displej	2palcový displej s vysokým rozlišením (320x240)
Rozlišení fotoaparátu	HD, FHD
Formát kamery	AVI
Rozlišení	1M, 3M, 5M, 8M, 12M, 20M, 48M
Formát fotografie	JPG
Rámeček fotografie	Normál, 10 přizpůsobitelných fotorámečků, 6 speciálních efektů, 5 filtrů
Opakované snímání	3 snímky / 5 snímků
Zpožděné focení	3 s, 5 s, 10 s
Smyčkové nahrávání	Vypnutí po: 1 min, 5 min, 10 min
Paměťová média	Micro SD karta 32Gb
Jazyk	Angličtina, čínština, japonština, korejština, ruština, francouzština, němčina, španělština
Automatické vypnutí	Vypnuto, 1 min, 3 min , 5 min
Spořič obrazovky	Vypnuto, 1 min, 3 min , 5 min
Hustota tisku	0-4
Vlastnosti tiskárny	tisk ve stupních šedi/jehličkový tisk
Hlasitost	0-7
Tón kláves	regulovatelná hlasitost 0 - 7
Frekvence světelného zdroje	50 Hz, 60 Hz
Formát	Zrušit, provést
Pracovní vlhkost	80 %
Pracovní teplota	-20°C – +60°C
Napětí kapacita baterie	3,7V / 1300 mAh
DC vstup/ proud/ výkon	USB 5V 950 mA 4,75W
Nabíjecí proud	690mA
Statický proud baterie	70uA
USB statický proud	3 mA
Nabíjecí napětí	5V
Reset systému	Zrušit, provést
Verze	2024/08/10/v1.0
Hry	Hadi, Tetris, Střílečka, Fantazy logická hra, Bludiště

Ochrana životního prostředí

Informace k likvidaci elektrických a elektronických zařízení
Po uplynutí doby životnosti produktu nebo v okamžiku, kdy by oprava byla neekonomická, produkt nevhazujte do domovního odpadu. Za účelem správné likvidace výrobku jej odevzdejte na určených sběrných místech, kde budou přijata zdarma.

Správnou likvidací pomůžete zachovat cenné přírodní zdroje a napomáháte prevenci potenciálních negativních dopadů na životní prostředí a lidské zdraví, což by mohly být důsledky nesprávné likvidace odpadů. Další podrobnosti si vyžádejte od místního úřadu nebo nejbližšího sběrného místa. Při nesprávné likvidaci tohoto druhu odpadu mohou být v souladu s národními předpisy uděleny pokuty.
Baterie nevhazujte do běžného odpadu, ale odevzdejte na místa zajišťující recyklaci baterií.

Servis

V případě, že po zakoupení výrobku zjistíte jakoukoli závadu, kontaktujte servisní oddělení. Při použití výrobku se řiďte pokyny uvedenými v přiloženém návodu k použití. Na reklamaci nebude brán zřetel, pokud jste výrobek pozměnili či jste se neřídili pokyny uvedenými v návodu k použití.

Záruka se nevztahuje

- na přirozené opotřebení funkčních častí výrobku v důsledku jeho běžného užívání
- na servisní zásahy související se standardní údržbou výrobku (např. čištění, výměna dílů podléhajících běžnému opotřebení)
- na závady způsobené vnějšími vlivy (např. klimatickými podmínkami, prašností, nevhodným použitím apod.)
- na mechanická poškození v důsledku pádu výrobku, nárazu, úderu do něj apod.
- na škody vzniklé neodborným zacházením nebo použitím výrobku v rozporu s návodem k obsluze, přetížením, použitím nesprávných nebo neoriginálních dílů, při použití nevhodného nebo neoriginálního příslušenství či nevhodných nástrojů apod.
- na škody vzniklé použitím neoriginálních adaptérů nebo na použití originálního adaptéru k jinému výrobku. Je vždy nutné dodržet vzájemnou kompatibilitu v rámci jednoho výrobku.

U reklamovaných výrobků, které nebyly řádně zabezpečeny proti mechanickému poškození při přepravě nese riziko případné škody výhradně majitel. Dodavatel si vyhrazuje právo na připadne změny v návodu k použití a neručí za možné tiskové chyby. Vyobrazení a popis se mohou lišit od skutečnosti v závislosti na modelu.

Aktuální verzi návodu v elektronické podobě najdete na www.tvproducts.cz

DIGITÁLIS FÉNYKÉPEZŐGÉP AZONNALI NYOMTATÓVAL INSTANTPRINT

HU

Használati utasítás

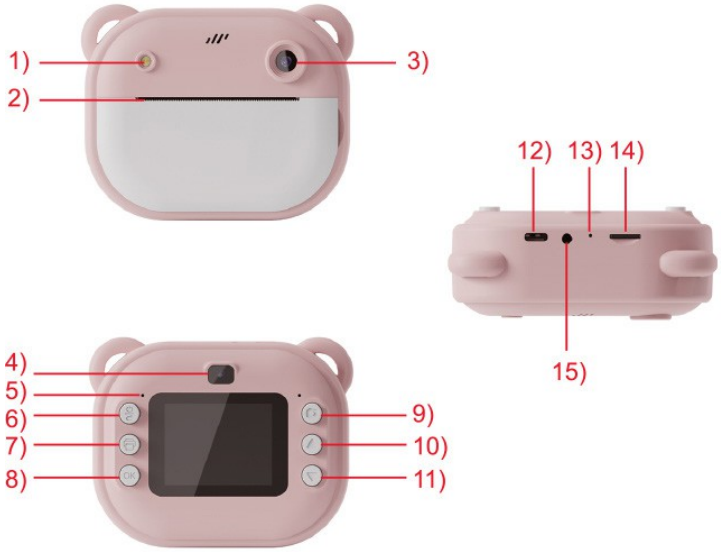

Termékleírás

1) Fény (háttérvilágítás)
2) Kimenet nyomtatópapírhoz
3) Hátsó lencse
4) Elülső lencse
5) Funkciójelző
(bekapcsolás, töltés, fényképezés, felvétel)
6) Bekapcsológomb / visszatérés gomb
7) Nyomtatás gomb
8) "OK" gomb
9) Trigger gomb
10) "UP" gomb
11) "DOWN" gomb
12) USB-adatcsatlakozó
13) Reset - helyreállítás
14) Memóriakártya foglalat
15) Fejhallgató csatlakozó

Termék gombok és funkciók

1. Be/vissza gomb
   - hosszan nyomja meg a be-/kikapcsoláshoz
   - nyomja meg röviden az előző szintre való visszatéréshez

2. Nyomtatás gomb

- Fényképezési módban rövid megnyomással kapcsolja be/ki a nyomtatást (töltés közben nem lehet nyomtatni).
- felvétel/fényképezés üzemmódban a hosszú nyomógomb megnyomásával kapcsolja be/kikapcsolja a háttérvilágítást.

Az útmutató aktuális változata elektronikus formában a www.tvproducts.cz oldalon található

3. "OK" gombok

- a kiválasztott funkció megerősítése
- hosszan nyomja meg az elülső és a hátsó objektív közötti váltáshoz fotó/videó módban

4. Trigger gomb

- Nyomja meg röviden ezt a gombot fotó/videó üzemmódban, hogy fényképet készítsen vagy videót rögzítsen (A videofelvétel megszakítható a gomb ismételt rövid megnyomásával).

5. "UP" gomb

- kiválasztó gomb felfelé
- Felvételi módban egy rövid megnyomással válthat a képkeret, a speciális effektek és szűrők, a fekete-fehér kép, az 5 másodperces időzítés 3 egymást követő felvétel, a 10 másodperces időzítés, az 5 másodperces időzítés, a 3 másodperces zárkésleltetés időzítés, az 5 egymást követő felvétel, a 3 egymást követő felvétel közötti váltás. Hosszú megnyomás a gyújtótávolság nagyításához
- felvétel üzemmódban, rövid megnyomás a szűrők átkapcsolásához

6. "DOWN" gomb

- kiválasztó gomb lefelé
- Felvételi üzemmódban rövid megnyomásával válthat 3 egymást követő felvétel, 5 egymást követő felvétel, 3 másodperces időzítés, 5 másodperces időzítés, 10 másodperces időzítés, időzítés között. 5 másodperc, 3 egymást követő képkocka, fekete-fehér kép, szűrők / speciális effektek / képkeretek. Hosszan nyomja meg a fókusztávolság rövidítéséhez
- felvétel üzemmódban, rövid megnyomás a szűrők átkapcsolásához
- a "Fel+ LE" opciók esetében csak a szűrők, keretek és speciális effektek váltása működik, amikor a "Nyomtatás" funkció aktív.

7. USB-adatcsatlakozó

- C típusú interfész
- külső áramforrások csatlakoztatására szolgál az akkumulátorok töltéséhez vagy a működési áramellátás biztosításához
- a PC-hez való csatlakoztatásra szolgál. Ha a készülékben van memóriakártya, a fájlok megtekinthetők a számítógépen. Ha nincs memóriakártya behelyezve, akkor a készülék PC-kameraként csatlakozik.

8. Reset

- ha a termék képernyőproblémákat, dadogást, nem reagáló gombokat stb. tapasztal, a tűvel való rövid lökdösés újraindíthatja a készüléket.

9. Memóriakártya foglalat

- memóriakártya behelyezése a termékbe

10. Fejhallgató csatlakozó

- zenét hallgathat, ha a fejhallgatót a fejhallgató-csatlakozóba csatlakoztatja zenei üzemmódban.

11. Kimenet nyomtatópapírhoz

- nyomtatási eredmény fotópapírra
- a papírkivezető nyílás alatt egy nyomópapír tekercs tárolására szolgáló tengely van

FIGYELMEZTETÉS: Ne alkalmazzon nyers erőszakot a nyomtatópapír cseréjekor, hogy elkerülje a készülék károsodását!

12. Funkciójelző

- Piros fény: töltés közben mindig világít
- Kék fény: bekapcsolt állapotban mindig világít. A kék fény felvétel közben villog. A kék fény egyszer villog felvételek készítésekor

A termék használata

1) Be- és kikapcsolás

- a termék bekapcsolásához nyomja meg hosszan a bekapcsológombot
- nyomja meg röviden az előző szintre való visszatéréshez

2) Felvételi mód

Mozgassa a kurzort és nyomja meg röviden az "OK" gombot a fényképezési módba való belépéshez.

A fénykép elkészítéséhez nyomja meg röviden az exponálógombot, és a jelzőfény egyszer felvillan, jelezve, hogy a fénykép sikeresen elkészült. A nyomtatás gomb hosszan lenyomva tartásával kapcsolja be a háttérvilágítást, majd egy újabb hosszan lenyomva tartással kapcsolja ki a háttérvilágítást. Nyomja meg hosszan az OK gombot az elülső/hátsó kamera közötti váltáshoz.

Fotónyomtatás:

Először nyomja meg röviden a nyomtatás gombot. Amikor a kijelző jobb felső sarkában megjelenik a ikon

Az exponáló gomb rövid megnyomásával elmentheti és kinyomtathatja a fényképet (töltés közben nem nyomtatható). A "fel-le" gomb rövid megnyomásával válthat a képkeretek, speciális effektek és szűrők között. Hosszan megnyomva a gyújtótávolság nagyítása/ kicsinyítése. Hosszan nyomja meg az OK gombot az elülső/hátsó kamera közötti váltáshoz.

A "le" gomb rövid és hosszú lenyomásának funkciójának megismerése:

(Ha a nyomtatási funkció ki van kapcsolva.)

1. Megjelenik egy ikon 3/5 fotó sorrendben
2. Megjelenik egy ikon mint egy 3/5/10 másodperces visszaszámláló időzítő a zárkioldás késleltetésére.
3. A ikon 5 másodperces rövidítést jelenít meg, és 3 egymást követő képkockát készít.

3) Videófelvételi mód

Mozgassa a kurzort és nyomja meg röviden az "OK" gombot a felvételi módba való belépéshez.

Nyomja meg röviden a felvételindító gombot, és a lámpa villogni fog a felvétel közben, jelezve, hogy a felvétel folyamatban van.

A felvétel befejezéséhez nyomja meg ismét röviden a "trigger billentyűt". Nyomja meg röviden a "nyomtatás" billentyűt a háttérvilágítás bekapcsolásához, majd egy újabb hosszú lenyomás és nyomva tartás a háttérvilágítás kikapcsolásához.

Nyomja meg röviden a felfelé és lefelé gombokat a szűrő átkapcsolásához.

Nyomja meg hosszan az "OK" gombot az elülső és hátsó kamerás felvételek közötti váltáshoz.

4) MP3 mód

Helyezze a letöltött "MP3" formátumú dalt a memóriakártyán lévő MP3 mappába, (amelyet a fényképezőgép hoz létre) helyezze be a kártyát a kártyahelybe, helyezze a kurzort az "OK" gombra, és nyomja meg röviden a szimbólumot a zenei üzemmódba való belépéshez.

A lejátszási lista megjelenítéséhez nyomja meg röviden a kioldógombot. Nyomja meg röviden a fel/le gombot a zeneszámok váltásához, hosszan a hangerő növeléséhez/csökkentéséhez. Nyomja meg röviden a

"OK" gomb a dal szüneteltetéséhez/lejátszásához.

5) Nézési/lejátszási mód

Mozgassa a kurzort és nyomja meg röviden az "OK" gombot a lejátszási módba való belépéshez. Nyomja meg röviden a "Fel/le" gombot a fájlnézet váltásához. Nyomja meg röviden a gombot "OK" a videofájl lejátszásához/szüneteltetéséhez, hosszú megnyomás a törlési menü megnyitásához. és törölje az aktuálisat. Amikor a "nyomtatás" gomb megnyomása után a fényképfájl jobb felső sarkában megjelenik az ikon, nyomja meg az exponáló gombot a fénykép kinyomtatásához (töltés közben nem elérhető).

MEGJEGYZÉS: Tilos a memóriakártyát videó/fotó/zene/lejátszás üzemmódban kivenni vagy behelyezni! A memóriakártyát csak kikapcsolt készülék esetén helyezze be/szedje ki!

6) Játékmód

Vigye a kurzort a pontra, és nyomja meg röviden az "OK" billentyűt a játékmódba való belépéshez. Nyomja meg röviden a "Fel/le" gombot a játék váltásához és kiválasztásához, majd nyomja meg röviden az "OK" gombot a játékba való belépéshez. Mozogjon felfelé és lefelé a "Fel/le" gombbal. Mozogjon balra/jobbra a "Press/OK" gombokkal. A játékból való kilépéshez nyomja meg röviden a "be/vissza" gombot.

7) Beállítási mód

Vigye a kurzort a pontra, és az "OK" billentyű rövid megnyomásával lépjen be a menübe. A "fel/le" billentyű rövid megnyomásával váltson a bal és jobb gombok között, és válassza ki a beállítások menüpontokat. Nyomja meg röviden az "OK" billentyűt a beállítások megerősítéséhez és a módosítások mentéséhez.

USB mód

1) a készülék kártya behelyezése nélkül csatlakozik a számítógéphez, és a készülék az 1-1. ábrán látható módon néz ki.

Ekkor a "PC kamera" üzemmód kiválasztása a készüléken a kamera szerepét tölti be.

1-1 1-2

2) Az MSDC-kártya behelyezésével a készülék az 1-2. ábrán látható módon jelenik meg, amikor egy PC-hez csatlakoztatjuk. Ekkor a PC-ről hozzáférhet a készülékben lévő adattároló kártyán tárolt videó/fénykép/MP3 fájlokhoz.

Akkumulátor utasítások

1. Az akkumulátor állapotjelzője, lásd az ábrát

Az akkumulátor töltésének két módja van, és a töltési folyamat során a piros töltésjelző lámpa világít.

1 - Töltés hálózati adapterrel
2 - PC-USB töltés

Termékleírások

Modell	AX3290
Vezérlő érzékelő	GCH63
Lencse	Fix lencse, 10°-os szög
TFT kijelző	2 hüvelykes nagy felbontású kijelző (320x240)
Kamera felbontása	HD, FHD
Kamera formátum	AVI
Felbontás	1 M, 3 M, 5 M, 8 M, 12 M, 20 M, 48 M
Fénykép formátum	JPG
Fényképkeret	Normál, 10 testreszabható képkeret, 6 speciális effekt, 5 szűrő
Ismételt szkennelés	3 képkocka / 5 képkocka
Késleltetett fotózás	3 s, 5 s, 10 s
Hurokfelvétel	Kikapcsolás: 1 perc, 5 perc, 10 perc után
Tárolóeszközök	Micro SD kártya 32Gb
Nyelv	angol, kínai, japán, koreai, orosz, francia, német, spanyol, kínai, japán, orosz, francia, német
Automatikus leállás	Ki, 1 perc, 3 perc , 5 perc
Képernyővédő	Ki, 1 perc, 3 perc , 5 perc
Nyomtatási sűrűség	0-4
A nyomtató jellemzői	szürke skála/tűnyomtatás
Kötet	0-7
Kulcshang	állítható hangerő 0 - 7
Fényforrás frekvencia	50 Hz, 60 Hz
Formátum	Törlés, végrehajtás
Munkapáratartalom	80%
Munkahőmérséklet	-20°C - +60°C
Feszültség akkumulátor kapacitása	3.7V / 1300 mAh
DC bemenet/áram/ teljesítmény	USB 5V 950 mA 4.75W
Töltési áram	690mA
Akkumulátor statikus áram	70uA
USB statikus áram	3 mA
Töltési feszültség	5V
A rendszer alaphelyzetbe állítása	Törlés, végrehajtás
Teljes verzió megtekintése	2024/08/10/v1.0
Játékok	Kígyók, Tetris, Lövöldözős játék, Fantasy Puzzle játék, Labirintus

Környezetvédelem

Az elektromos és elektronikus berendezések ártalmatlanítására vonatkozó információk
Ne dobja a terméket a háztartási hulladékba, miután a termék elérte élettartamának végét, vagy ha a javítás gazdaságtalan lenne. A termék megfelelő ártalmatlanítása érdekében vigye el a terméket a kijelölt gyűjtőhelyekre, ahol ingyenesen átveszik.

A hulladék megfelelő elhelyezésével Ön segít megőrizni az értékes természeti erőforrásokat, és megelőzi a környezetre és az emberi egészségre gyakorolt lehetséges negatív hatásokat, amelyek a nem megfelelő hulladékelhelyezésből adódhatnak. További részletekért forduljon a helyi hatósághoz vagy a legközelebbi gyűjtőhelyhez. Az ilyen típusú hulladékok nem megfelelő ártalmatlanítása esetén a nemzeti előírásoknak megfelelően bírság kiszabható.
Ne dobja ki az elemeket a normál hulladékba, hanem vigye el az elemeket újrahasznosító telephelyekre.

Szolgáltatás

Amennyiben a termék megvásárlása után bármilyen hibát talál, kérjük, forduljon a szervizhez. A termék használatakor kövesse a mellékelt használati útmutatóban foglalt utasításokat. Reklamációját nem vesszük figyelembe, ha Ön megváltoztatta a terméket, vagy ha nem tartotta be a használati útmutatóban megadott utasításokat.

A garancia nem vonatkozik

- a termék funkcionális részeinek a normál használatból adódó természetes elhasználódása
- a termék szokásos karbantartásával kapcsolatos szervizbeavatkozások (pl. tisztítás, a normál elhasználódásnak kitett alkatrészek cseréje).
- külső hatások (pl. éghajlati viszonyok, por, nem megfelelő használat stb.) által okozott hibák.
- mechanikai sérülések a termék leejtése, ütközés, ütközés stb. miatt.
- a termék nem megfelelő kezelése vagy az utasításokkal ellentétes használata által okozott károkért a kezelőnek, túlterhelés, nem megfelelő vagy nem eredeti alkatrészek használata, nem megfelelő vagy nem eredeti tartozékok vagy nem megfelelő szerszámok használata stb.
- a nem eredeti adapterek használata vagy az eredeti adapter használata által okozott károkért egy másik termékre. A terméken belüli kölcsönös kompatibilitást mindig fenn kell tartani. Az olyan igényelt termékek esetében, amelyeket nem biztosítottak megfelelően a szállítás során bekövetkező mechanikai sérülések ellen, a tulajdonos viseli az esetleges károk kizárólagos kockázatát. A szállító fenntartja a jogot a használati utasítás módosítására, és nem vállal felelősséget az esetleges gépelési hibákért. Az illusztrációk és a leírás modelltől függően eltérhet a valóságtól.

PL

APARAT CYFROWY Z DRUKARKĄ DO ZDJĘĆ NATYCHMIASTOWYCH INSTANTPRINT

Instrukcja obsługi

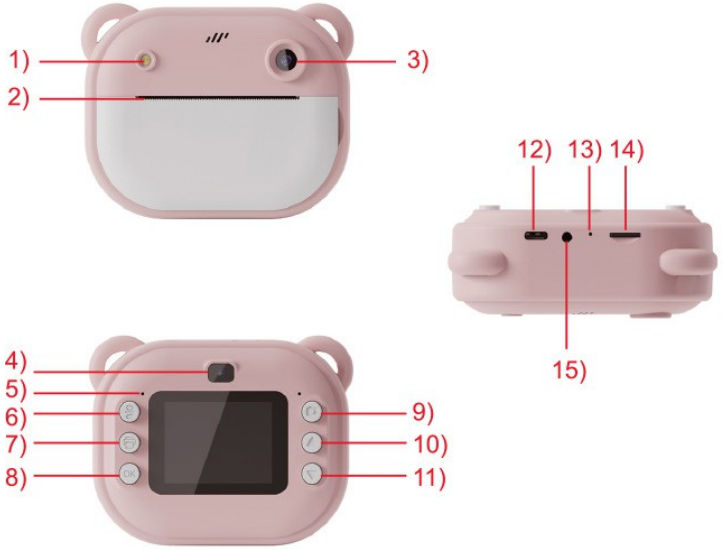

Opis produktu

1) Światło (podświetlenie)
2) Wyjście papieru do drukowania
3) Tylna soczewka
4) Przednia soczewka
5) Wskaźnik funkcji
(włączanie, ładowanie, fotografowanie, nagrywanie)
6) Przycisk zasilania/powrotu
7) Przycisk drukowania
8) "Przycisk "OK
9) Przycisk wyzwalania
10) "Przycisk "W GÓRĘ
11) "Przycisk "W DÓŁ
12) Interfejs danych USB
13) Reset - Przywracanie
14) Gniazdo karty pamięci
15) Gniazdo słuchawkowe

Przyciski i funkcje produktu

1. Przycisk zasilania/powrotu
   - Długie naciśnięcie, aby włączyć/wyłączyć
   - Krótkie naciśnięcie, aby powrócić do poprzedniego poziomu

2. Przycisk drukowania

- W trybie fotografowania krótkie naciśnięcie włącza/wyłącza drukowanie (nie można drukować podczas ładowania)
- W trybie nagrywania/fotografii, długie naciśnięcie włącza/wyłącza podświetlenie.

Aktualna wersja instrukcji w formie elektronicznej znajduje się na stronie www.tvproducts.cz.

3. Przyciski "OK"

- aby potwierdzić wybraną funkcję
- Długie naciśnięcie przełącza między przednim i tylnym obiektywem w trybie foto/wideo

4. Przycisk migawki

- Naciśnij krótko ten przycisk w trybie foto/wideo, aby zrobić zdjęcie lub nagrać wideo (nagrywanie wideo można przerwać, ponownie krótko naciskając przycisk).

5. Przycisk "UP"

- Przycisk wyboru w górę
- W trybie robienia zdjęć krótkie naciśnięcie przełącza między ramką zdjęcia, efektami specjalnymi i filtrami, zdjęciem czarno-białym, 5-sekundowym czasem 3 kolejnych ujęć, 10-sekundowym czasem, 5-sekundowym czasem, 3-sekundowym czasem opóźnienia migawki, przełącza między 5 kolejnymi ujęciami, 3 kolejnymi ujęciami. Długie naciśnięcie, aby powiększyć ogniskową
- W trybie nagrywania, krótkie naciśnięcie przełącza filtry

6. "Przycisk "W DÓŁ

- Przycisk wyboru w dół
- W trybie fotografowania krótkie naciśnięcie przełącza między 3 kolejnymi zdjęciami, 5 kolejnymi zdjęciami, 3-sekundowym pomiarem czasu, 5-sekundowym pomiarem czasu, 10-sekundowym pomiarem czasu, pomiarem czasu
  5 sekund, 3 kolejne klatki, obraz czarno-biały, filtry/efekty specjalne/klatki obrazu. Długie naciśnięcie skraca ogniskową
- W trybie nagrywania krótkie naciśnięcie przełącza filtry
- W przypadku opcji "W GÓRĘ+ W DÓŁ" przełączanie filtrów, ramek i efektów specjalnych działa tylko wtedy, gdy aktywna jest opcja "Drukuj".

7. Interfejs danych USB

- Interfejs typu C
- Służy do podłączania zewnętrznych źródeł zasilania w celu ładowania akumulatorów lub dostarczania energii operacyjnej.
- służy do połączenia z komputerem. Jeśli w urządzeniu znajduje się karta pamięci, pliki można przeglądać na komputerze. Jeśli do urządzenia nie włożono karty pamięci, zostanie ono podłączone jako kamera PC.

8. Reset

- Gdy produkt ma problemy z ekranem, zacina się, nie reaguje na przyciski itp., krótkie dotknięcie igłą może go ponownie uruchomić

9. Gniazdo karty pamięci

- do włożenia karty pamięci do produktu

10. Gniazdo słuchawkowe

- Można słuchać muzyki, podłączając słuchawki do gniazda słuchawkowego w trybie muzycznym.

11. Wyjście papieru do drukowania

- Wyjście papieru fotograficznego
- Pod wyjściem papieru znajduje się wałek do przechowywania rolki papieru do drukowania

OSTRZEŻENIE: Nie używaj brutalnej siły podczas wymiany papieru do drukowania, aby uniknąć uszkodzenia urządzenia!

12. Wskaźnik funkcji

- Czerwone światło: zawsze włączone podczas ładowania
- Niebieskie światło: zawsze włączone po włączeniu. Niebieskie światło miga podczas nagrywania. Podczas robienia zdjęć niebieskie światło miga jeden raz

Korzystanie z produktu

1) Włączanie i wyłączanie

- Naciśnij i przytrzymaj przycisk zasilania, aby włączyć produkt
- Krótkie naciśnięcie powoduje powrót do poprzedniego poziomu

2) Tryb robienia zdjęć

Przesuń kursor i naciśnij krótko przycisk "OK", aby przejść do trybu fotografowania.

Naciśnij krótko spust migawki, aby zrobić zdjęcie, a wskaźnik mignie raz podczas robienia zdjęcia, wskazując, że zdjęcie zostało pomyślnie zrobione. Długie naciśnięcie i przytrzymanie przycisku drukowania włącza podświetlenie, a kolejne długie naciśnięcie i przytrzymanie wyłącza podświetlenie. Naciśnij i przytrzymaj przycisk OK, aby przełączyć między przednim/tylnym aparatem.

Drukowanie zdjęć:

Najpierw naciśnij krótko przycisk drukowania . Gdy w prawym górnym rogu wyświetlacza pojawi się ikona

Krótkie naciśnięcie spustu migawki powoduje zapisanie i wydrukowanie zdjęcia (nie można drukować podczas ładowania). Krótkie naciśnięcie przycisku "w górę i w dół" powoduje przełączanie między ramkami zdjęć, efektami specjalnymi i filtrami. Długie naciśnięcie powoduje przybliżenie/oddalenie ogniskowej. Długie naciśnięcie przycisku OK umożliwia przełączanie między aparatem przednim i tylnym.

Zapoznaj się z funkcjami krótkiego i długiego naciśnięcia przycisku "w dół":

(Gdy funkcja drukowania jest wyłączona).

1. Pojawi się ikona . jako 3/5 zdjęć w kolejności.
2. Pojawi się ikona jako 3/5/10 sekund, aby odliczać czas opóźnienia migawki
3. Pojawi się ikona , aby skrócić czas do 5 sekund i wykonać 3 kolejne zdjęcia.

3) Tryb nagrywania wideo

Przesuń kursor i krótko naciśnij "OK", aby przejść do trybu nagrywania.

Naciśnij krótko spust migawki, aby nagrywać, a podczas nagrywania dioda będzie migać, wskazując, że nagrywanie jest w toku.

Ponownie naciśnij krótko przycisk wyzwalacza, aby zakończyć nagrywanie. Naciśnij krótko przycisk "drukowania", aby włączyć podświetlenie, a następnie naciśnij i przytrzymaj przycisk, aby je wyłączyć. Naciśnij krótko przycisk w górę i w dół, aby przełączyć filtr.

Naciśnij i przytrzymaj przycisk "OK", aby przełączyć między trybem robienia zdjęć przednim i tylnym aparatem.

4) Tryb MP3

Umieść pobrany utwór w formacie "MP3" w folderze MP3 na karcie pamięci (utworzonej przez aparat), włóż kartę do gniazda karty, przesuń kursor do przycisku "OK" i naciśnij krótko symbol , aby przejść do trybu muzycznego

Naciśnij krótko spust migawki, aby wyświetlić listę odtwarzania. Naciśnij krótko przycisk "w górę/w dół", aby przełączać utwory, naciśnij długo, aby zwiększyć/zmniejszyć głośność. Krótkie naciśnięcie przycisku

Aktualna wersja instrukcji w formie elektronicznej znajduje się na stronie www.tvproducts.cz.

"OK", aby wstrzymać/odtworzyć utwór.

5) Tryb przeglądania/odtwarzania

Przesuń kursor i krótko naciśnij przycisk "OK", aby przejść do trybu odtwarzania. Naciśnij krótko przycisk "W górę / W dół", aby przełączyć widok pliku. Krótko naciśnij przycisk "OK", aby odtworzyć/pauzować plik wideo, długie naciśnięcie, aby wyświetlić menu usuwania aby usunąć bieżący plik. Gdy ikona pojawi się w prawym górnym rogu pliku zdjęcia po naciśnięciu przycisku "drukuj", naciśnij spust migawki, aby wydrukować zdjęcie (niedostępne podczas ładowania).

UWAGA: Odłączanie lub wkładanie karty pamięci w trybie wideo/foto/muzyki/odtwarzania jest zabronione! Kartę pamięci należy wkładać/wyjmować tylko wtedy, gdy urządzenie jest wyłączone!

6) Tryb gry

Przesuń kursor i krótko naciśnij przycisk "OK", aby przejść do trybu gry.

Naciśnij krótko przycisk "W górę/W dół", aby przełączyć i wybrać grę, a następnie naciśnij krótko przycisk "OK", aby wejść do gry. Poruszaj się w górę i w dół za pomocą przycisków "Góra/Dół". Przesuń w lewo/w prawo za pomocą przycisków "Naciśnij/OK". Krótko naciśnij przycisk "włącz/powrót", aby wyjść z gry.

7) Tryb ustawień

Przesuń kursor i krótko naciśnij przycisk "OK", aby wejść do menu. Krótko naciśnij przycisk "góra/dół", aby przełączać się między lewym i prawym przyciskiem i wybrać opcje menu ustawień. Naciśnij krótko przycisk "OK", aby potwierdzić ustawienia i zapisać zmiany.

Tryb USB

1) Urządzenie jest podłączone do komputera bez wkładania karty i wygląda jak na Rysunku 1-1. W tym momencie wybranie tego trybu dla "PC Camera" na urządzeniu będzie służyło jako kamera.

1-1 1-2

2) Po włożeniu karty MSDC urządzenie będzie wyglądać tak, jak pokazano na rysunku 1-2 po podłączeniu do komputera. W tym momencie można uzyskać dostęp do plików wideo/zdjęć/MP3 zapisanych na nośniku pamięci - karcie w urządzeniu z komputera.

Instrukcje dotyczące akumulatora

1. Wskaźnik stanu baterii, patrz schemat

Istnieją dwa sposoby ładowania akumulatora, a podczas procesu ładowania świeci się czerwona kontrolka ładowania

Aktualna wersja instrukcji w formie elektronicznej znajduje się na stronie www.tvproducts.cz.

1 - Ładowanie za pomocą zasilacza
2 - Ładowanie przez PC-USB

Specyfikacja produktu

Model	AX3290
Czujnik sterujący	GCH63
Obiektyw	Stały obiektyw, kąt 10
Wyświetlacz TFT	2-calowy wyświetlacz o wysokiej rozdzielczości (320x240)
Rozdzielczość kamery	HD, FHD
Format kamery	AVI
Rozdzielczość	1M, 3M, 5M, 8M, 12M, 20M, 48M
Format zdjęć	JPG
Ramka zdjęcia	Normalna, 10 konfigurowalnych ramek do zdjęć, 6 efektów specjalnych, 5 filtrów
Fotografowanie wielokrotne	3 klatki / 5 klatek
Opóźnione robienie zdjęć	3 s, 5 s, 10 s
Nagrywanie w pętli	Wyłączone po: 1 min, 5 min, 10 min
Nośnik pamięci	Karta Micro SD 32 GB
Język	Angielski, chiński, japoński, koreański, rosyjski, francuski, niemiecki, hiszpański
Automatyczne wyłączanie	Wyłączone, 1 min, 3 min, 5 min
Wygaszacz ekranu	Wyłączony, 1 min, 3 min, 5 min
Gęstość druku	0-4
Funkcje drukarki	Skala szarości/druk igłowy
Głośność	0-7
Dźwięk klawiszy	Regulowana głośność 0-7
Częstotliwość źródła światła	50 Hz, 60 Hz
Format	Anuluj, wykonaj
Wilgotność robocza	80%
Temperatura pracy	-20°C - +60°C
Pojemność baterii napięciowej	3,7 V / 1300 mAh
Wejście DC/prąd/zasilanie	USB 5V 950 mA 4,75W
Prąd ładowania	690 mA
Prąd statyczny akumulatora	70uA
Prąd statyczny USB	3mA
Napięcie ładowania	5V
Reset systemu	Anuluj, wykonaj
Wersja	2024/08/10/v1.0
Gry	Węże, Tetris, Strzelanka, Puzzle fantasy, Labirynt

Aktualna wersja instrukcji w formie elektronicznej znajduje się na stronie www.tvproducts.cz.

Ochrona środowiska

Informacje dotyczące utylizacji sprzętu elektrycznego i elektronicznego
Nie należy wyrzucać produktu do odpadów domowych po zakończeniu okresu użytkowania lub gdy naprawa byłaby nieopłacalna. W celu prawidłowej utylizacji produktu należy oddać go do wyznaczonych punktów zbiórki, gdzie zostanie przyjęty bezpłatnie.

Prawidłowa utylizacja pomoże chronić cenne zasoby naturalne i pomoże zapobiec potencjalnemu negatywnemu wpływowi na środowisko i zdrowie ludzkie, który może wynikać z niewłaściwej utylizacji odpadów. Aby uzyskać więcej informacji, skontaktuj się z lokalnymi władzami lub najbliższym punktem zbiórki. Za niewłaściwą utylizację tego typu odpadów mogą zostać nałożone grzywny zgodnie z przepisami krajowymi.
Akumulatorów nie należy wyrzucać wraz ze zwykłymi odpadami, lecz oddawać je do punktów recyklingu akumulatorów.

Serwis

W przypadku stwierdzenia jakiejkolwiek wady po zakupie produktu należy skontaktować się z działem serwisu. Podczas korzystania z produktu należy postępować zgodnie z instrukcjami zawartymi w załączonej instrukcji obsługi. Reklamacja nie zostanie uwzględniona w przypadku modyfikacji produktu lub nieprzestrzegania instrukcji podanych w podręczniku użytkownika.

Gwarancja nie obejmuje

- naturalnego zużycia funkcjonalnych części produktu w wyniku normalnego użytkowania
- interwencji serwisowych związanych ze standardową konserwacją produktu (np. czyszczenie, wymiana części podlegających normalnemu zużyciu)
- wady spowodowane czynnikami zewnętrznymi (np. warunkami klimatycznymi, kurzem, niewłaściwym użytkowaniem itp.)
- uszkodzeń mechanicznych spowodowanych upuszczeniem produktu, uderzeniami, uderzeniami itp.
- uszkodzeń spowodowanych niewłaściwą obsługą lub użytkowaniem produktu niezgodnie z instrukcjami
  operatorowi, przeciążenie, użycie niewłaściwych lub nieoryginalnych części, użycie nieodpowiednich lub nieoryginalnych akcesoriów lub nieodpowiednich narzędzi itp.
- za szkody spowodowane użyciem nieoryginalnych adapterów lub użyciem oryginalnego adaptera do innego produktu. Należy zawsze przestrzegać wzajemnej kompatybilności w ramach tego samego produktu. W przypadku reklamowanych produktów, które nie zostały odpowiednio zabezpieczone przed uszkodzeniami mechanicznymi podczas transportu, właściciel ponosi wyłączne ryzyko wszelkich uszkodzeń. Dostawca zastrzega sobie prawo do wprowadzania zmian w instrukcji obsługi i nie ponosi odpowiedzialności za ewentualne błędy typograficzne. Ilustracje i opisy mogą różnić się od rzeczywistości w zależności od modelu.

Aktualna wersja instrukcji w formie elektronicznej znajduje się na stronie www.tvproducts.cz.

APARAT FOTO DIGITAL CU IMPRIMANTĂ INSTANT INSTANTPRINT

RO

Instrucțiuni de utilizare

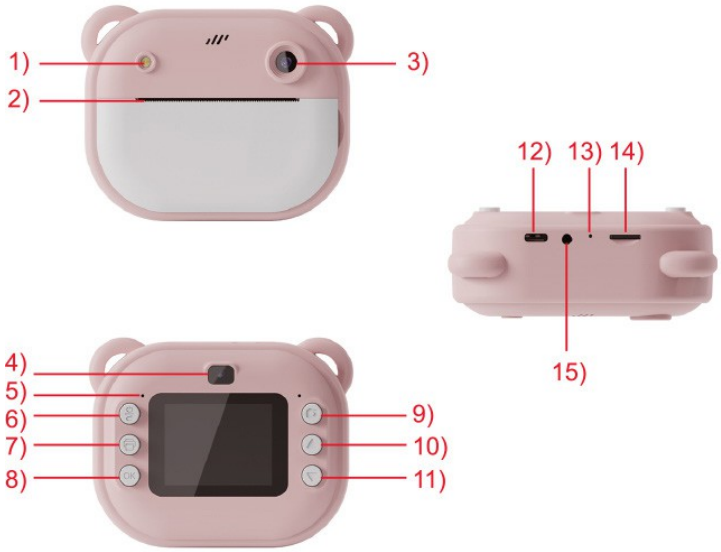

Descrierea produsului

1) Lumină (iluminare de fundal)
2) Ieșire pentru imprimarea hârtiei
3) Lentile spate
4) Lentile frontale
5) Indicator de funcție
(pornire, încărcare, fotografiere, înregistrare)
6) Buton de pornire/buton de revenire
7) Buton de imprimare
8) "Buton "OK
9) Butonul de declanșare
10) "Butonul "UP
11) "Butonul "JOS
12) Interfață de date USB
13) Resetare - Restaurare
14) Slot pentru card de memorie
15) Mufa pentru căști

Butoane și funcții ale produsului

1. Butonul de pornire/întoarcere
   - Apăsare lungă pentru pornire/oprire
   - apăsare scurtă pentru a reveni la nivelul anterior

2. Buton de imprimare

- În modul fotografiere, apăsați scurt pentru a porni/opri imprimarea (nu se poate imprima în timpul încărcării)
- În modul înregistrare/fotografie, apăsați lung pentru a porni/opri lumina de fundal

Versiunea curentă a manualului în format electronic poate fi găsită la www.tvproducts.cz

3. butoanele "OK"

- pentru a confirma funcția selectată
- Apăsare lungă pentru a comuta între obiectivul frontal și cel posterior în modul foto/video

4. Butonul obturatorului

- Apăsați scurt acest buton în modul foto/video pentru a face o fotografie sau pentru a înregistra o înregistrare video (înregistrarea video poate fi întreruptă prin apăsarea din nou scurtă a butonului).

5. "Butonul "UP

- Tastă de selecție sus
- În modul de fotografiere, apăsați scurt pentru a comuta între cadrul imaginii, efecte speciale și filtre, imagine alb-negru, temporizare de 5 secunde 3 fotografii consecutive, temporizare de 10 secunde, temporizare de 5 secunde, temporizare cu întârziere a obturatorului de 3 secunde, comutați între 5 fotografii consecutive, 3 fotografii consecutive. Apăsare lungă pentru a mări distanța focală
- În modul de înregistrare, apăsați scurt pentru a comuta filtrele

6. "Butonul "DOWN

- Tastă de selecție în jos
- În modul de fotografiere, apăsați scurt pentru a comuta între 3 fotografii consecutive, 5 fotografii consecutive, temporizare 3 secunde, temporizare 5 secunde, temporizare 10 secunde, temporizare 5 secunde, 3 cadre consecutive, imagine alb-negru, filtre/efecte speciale/cadre foto. Apăsați lung pentru a scurta distanța focală
- În modul de înregistrare, apăsați scurt pentru a comuta filtrele
- Pentru opțiunile "Up+ DOWN", doar comutarea filtrelor, a cadrelor și a efectelor speciale este funcțională atunci când "Print" este activ.

7. Interfață de date USB

- Interfață tip C
- Utilizată pentru conectarea surselor externe de alimentare pentru încărcarea bateriilor sau furnizarea de energie de funcționare
- este utilizat pentru conectarea la un PC. Dacă există un card de memorie în dispozitiv, fișierele pot fi vizualizate pe PC. Dacă nu este introdus niciun card de memorie, dispozitivul va fi conectat ca o cameră PC.

8. Resetare

- Atunci când produsul se confruntă cu probleme de ecran, bâlbâieli, butoane care nu răspund etc., o scurtă împingere cu acul îl poate reporni

9. Fantă pentru card de memorie

- pentru a introduce un card de memorie în produs

10. Mufa pentru căști

- Puteți asculta muzică conectând căștile în mufa pentru căști în modul muzică.

11. Ieșire pentru imprimarea hârtiei

- Ieșire pentru hârtie fotografică
- Sub ieșirea pentru hârtie se află un arbore pentru depozitarea unei role de hârtie de imprimare

AVERTISMENT: Nu folosiți forța brută atunci când schimbați hârtia de imprimare pentru a evita deteriorarea dispozitivului!

Versiunea curentă a manualului în format electronic poate fi găsită la www.tvproducts.cz

12. Indicator de funcționare

- Lumină roșie: întotdeauna aprinsă în timpul încărcării
- Lumina albastră: întotdeauna aprinsă după pornire. Lumina albastră clipește în timpul înregistrării. Când faceți fotografii, lumina albastră clipește o dată

Utilizarea produsului

1) Pornirea și oprirea

- Apăsați lung butonul de alimentare pentru a porni produsul
- apăsați scurt pentru a reveni la nivelul anterior

2) Modul de fotografiere

Deplasați cursorul și apăsați scurt "OK" pentru a intra în modul de fotografiere.

Apăsați scurt butonul obturatorului pentru a face o fotografie, iar indicatorul luminos va clipi o dată în timpul fotografierii pentru a indica faptul că fotografia a fost făcută cu succes. Apăsați lung și mențineți apăsat butonul de imprimare pentru a aprinde lumina de fundal și o altă apăsare lungă și menținută pentru a opri lumina de fundal. Apăsați lung butonul OK pentru a comuta între camera frontală/posterioară.

Imprimarea fotografiilor:

Apăsați mai întâi scurt butonul de imprimare. Când p i c t o g r a m a apare în partea dreaptă sus a afișajului

O apăsare scurtă a butonului de declanșare salvează și imprimă fotografia (nu se poate imprima în timpul încărcării). O apăsare scurtă a butonului "sus și jos" comută între rame, efecte speciale și filtre. Apăsați lung pentru a mări/ micșora distanța focală. Apăsați lung OK pentru a comuta între camera frontală/posterioară.

Familiarizați-vă cu funcția apăsărilor scurte și lungi ale butonului "jos":

(Când funcția de imprimare este dezactivată.)

1. Va apărea pictograma ca 3/5 fotografii în ordine.
2. Pictograma apare ca 3/5/10 secunde pentru numărătoarea inversă a timpului de întârziere a obturatorului
3. Va apărea pictograma pentru a scurta 5 secunde și a face 3 fotografii consecutive

3) Modul de înregistrare video

Deplasați cursorul și apăsați scurt "OK" pentru a intra în modul de înregistrare.

Apăsați scurt butonul obturatorului pentru a înregistra, iar lumina va clipi în timpul înregistrării pentru a indica faptul că înregistrarea este în curs.
Apăsați din nou scurt "tasta de declanșare" pentru a încheia înregistrarea. Apăsați scurt butonul "print" pentru a porni lumina de fundal și încă o apăsare lungă pentru a opri lumina de fundal.
Apăsați scurt butonul sus și jos pentru a comuta filtrul.
Apăsați lung butonul "OK" pentru a comuta între fotografierea cu camera din față și cea din spate.

4) Modul MP3

Plasați melodia descărcată în format "MP3" în folderul MP3 de pe cardul de memorie, (care este creat de cameră) introduceți cardul în fanta pentru card, deplasați cursorul la butonul "OK" și apăsați scurt pe simbolul pentru a intra în modul muzică
Apăsați scurt butonul obturatorului pentru a afișa lista de redare. Apăsați scurt butonul "sus/jos" pentru a schimba piesele, apăsați lung pentru a crește/diminua volumul. Apăsați scurt butonul

Versiunea curentă a manualului în format electronic poate fi găsită la www.tvproducts.cz

butonul "OK" pentru a întrerupe/reduce melodia.

5) Modul Vizualizare/Reproducere

Deplasați cursorul și apăsați scurt butonul "OK" pentru a intra în modul de redare. Apăsați scurt butonul "Sus/jos" pentru a comuta vizualizarea fișierului. Apăsați scurt butonul "OK" pentru a reda/opri fișierul video, apăsați lung pentru a afișa meniul de ștergere pentru a-l șterge pe cel curent. Când pictograma apare în colțul din dreapta sus al fișierului foto după apăsarea butonului "print", apăsați butonul obturatorului pentru a imprima fotografia (nu este disponibil în timpul încărcării).

NOTĂ: Este interzis să deconectați sau să introduceți un card de memorie în modul video/foto/muzică/redare! Introduceți/îndepărtați cardul de memorie numai atunci când aparatul este oprit!

6) Modul joc

Deplasați cursorul și apăsați scurt tasta "OK" pentru a intra în modul joc.

Apăsați scurt butonul "Sus/jos" pentru a comuta și a selecta jocul, apoi apăsați scurt butonul "OK" pentru a intra în joc. Deplasați-vă în sus și în jos utilizând butonul "Sus/jos". Deplasați-vă la stânga/dreapta utilizând butoanele "Press/OK". Apăsați scurt butonul "on/return" pentru a ieși din joc.

7) Modul de configurare

Deplasați cursorul și apăsați scurt tasta "OK" pentru a intra în meniu. Apăsați scurt butonul "sus/jos" pentru a comuta între butoanele stânga și dreapta și pentru a selecta opțiunile meniului de setări. Apăsați scurt tasta "OK" pentru a confirma setările și a salva modificările.

Modul USB

1) Dispozitivul este conectat la computer fără a introduce o cartelă și dispozitivul arată ca în Figura 1-1. În acest moment, selectarea acestui mod pentru "PC Camera" pe dispozitiv va servi drept cameră.

1-1 1-2

2) Cu cardul MSDC introdus, dispozitivul va arăta ca în Figura 1-2 atunci când este conectat la un PC. În acest moment, puteți accesa de la PC fișierele video/foto/MP3 stocate pe suportul de stocare - card din dispozitiv.

Instrucțiuni privind bateria

1. Indicator de stare a bateriei, consultați diagrama

Există două moduri de a încărca bateria, iar lumina roșie de încărcare se va aprinde în timpul procesului de încărcare

1 - Încărcarea cu adaptorul de alimentare
2 - Încărcare PC-USB

Specificațiile produsului

Model	AX3290
Senzor de control	GCH63
Lentile	Lentile fixe, unghi de 10°
Afișaj TFT	Ecran de înaltă rezoluție de 2 inchi (320x240)
Rezoluția camerei	HD, FHD
Formatul camerei	AVI
Rezoluție	1M, 3M, 5M, 8M, 12M, 20M, 48M
Format foto	JPG
Cadru foto	Normal, 10 rame foto personalizabile, 6 efecte speciale, 5 filtre
Fotografiere repetată	3 cadre / 5 cadre
Fotografiere întârziată	3 s, 5 s, 10 s
Înregistrare în buclă	Oprită după: 1 min, 5 min, 10 min
Mediu de stocare	Card Micro SD 32Gb
Limbă	Engleză, chineză, japoneză, coreeană, rusă, franceză, germană, spaniolă
Oprire automată	Oprit, 1 min, 3 min, 5 min
Economizor de ecran	Oprit, 1 min, 3 min, 5 min
Densitate imprimare	0-4
Caracteristicile imprimantei	Imprimare în scală de gri/cu ac
Volum	0-7
Tonul tastelor	Volum reglabil 0 - 7
Frecvența sursei de lumină	50 Hz, 60 Hz
Format	Anulare, executare
Umiditate de lucru	80 %
Temperatura de funcționare	-20°C - +60°C
Tensiune capacitate baterie	3.7V / 1300 mAh
Intrare / curent / putere DC	USB 5V 950 mA 4.75W
Curent de încărcare	690 mA
Curent static baterie	70uA
Curent static USB	3mA
Tensiunea de încărcare	5V
Resetarea sistemului	Anulare, executare
Versiune	2024/08/10/v1.0
Jocuri	Șerpi, Tetris, Joc de împușcat, Joc de puzzle fantezie, Maze

Protecția mediului

Informații privind eliminarea echipamentelor electrice și electronice
Nu aruncați produsul în deșeurile menajere la sfârșitul duratei sale de viață utilă sau atunci când repararea nu ar fi rentabilă. Pentru a elimina produsul în mod corespunzător, duceți-l la punctele de colectare desemnate, unde va fi acceptat gratuit.

Eliminarea corespunzătoare va contribui la conservarea resurselor naturale valoroase și la prevenirea potențialelor efecte negative asupra mediului și sănătății umane care ar putea rezulta din eliminarea necorespunzătoare a deșeurilor. Pentru mai multe detalii, contactați autoritatea locală sau cel mai apropiat punct de colectare. Pot fi aplicate amenzi în conformitate cu reglementările naționale pentru eliminarea necorespunzătoare a acestui tip de deșeuri.
Nu aruncați bateriile în deșeurile obișnuite, ci duceți-le la locurile de reciclare a bateriilor.

Service

În cazul în care găsiți orice defect după achiziționarea produsului, vă rugăm să contactați departamentul de service. Atunci când utilizați produsul, urmați instrucțiunile din manualul de utilizare anexat. Revendicarea dvs. nu va fi luată în considerare dacă ați modificat produsul sau dacă nu ați urmat instrucțiunile din manualul de utilizare.

Garanția nu se aplică

- uzurii naturale a părților funcționale ale produsului ca urmare a utilizării normale
- intervențiilor de service legate de întreținerea standard a produsului (de exemplu, curățarea, înlocuirea pieselor supuse uzurii normale)
- defecte cauzate de influențe externe (de exemplu, condiții climatice, praf, utilizare necorespunzătoare etc.)
- daune mecanice cauzate de căderea produsului, impact, lovituri etc.
- deteriorări cauzate de manipularea necorespunzătoare sau de utilizarea produsului contrar instrucțiunilor
  operatorului, supraîncărcării, utilizării de piese incorecte sau neoriginale, utilizării de accesorii neadecvate sau neoriginale sau de unelte neadecvate etc.
- pentru daune cauzate de utilizarea unor adaptoare neoriginale sau de utilizarea unui adaptor original la un alt produs. Compatibilitatea reciprocă în cadrul aceluiași produs trebuie să fie întotdeauna respectată. În cazul produselor revendicate care nu au fost securizate corespunzător împotriva deteriorării mecanice în timpul transportului, proprietarul suportă singurul risc al oricărei deteriorări.

Furnizorul își rezervă dreptul de a efectua modificări ale instrucțiunilor de utilizare și nu este răspunzător pentru eventualele erori tipografice. Ilustrațiile și descrierea pot diferi de realitate în funcție de model.

SK

DIGITÁLNY FOTOAPARÁT S OKAMŽITOU TLAČIARŇOU INSTANTPRINT

Návod na použitie

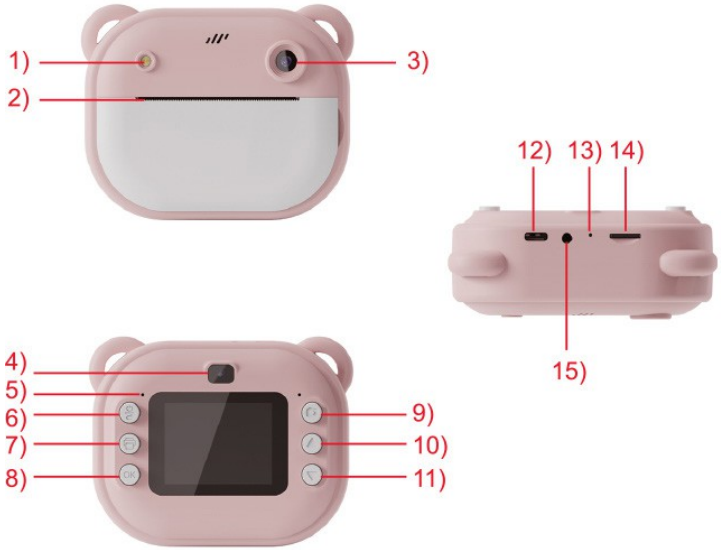

Popis produktu

1) Svetlo (podsvietenie)
2) Výstup pre tlačový papier
3) Zadný objektív
4) Predný objektív
5) Indikátor funkcie
(zapnutie, nabíjanie, fotografovanie, nahrávanie)
6) Tlačidlo napájania / tlačidlo návratu
7) Tlačidlo Tlač
8) Tlačidlo "OK"
9) Tlačidlo spúšte
10) Tlačidlo "UP"
11) Tlačidlo "DOWN"
12) Dátové rozhranie USB
13) Reset - obnovenie
14) Zásuvka na pamäťovú kartu
15) Konektor pre slúchadlá

Tlačidlá a funkcie produktu

1. Tlačidlo zapnutia/návratu
   - dlhým stlačením zapnete/vypnete
   - krátkym stlačením sa vrátite na predchádzajúcu úroveň

2. **Tlačidlo Tlač**
   - V režime fotografovania krátkym stlačením zapnete/vypnete tlač (počas nabíjania nie je možné tlačiť)
   - v režime nahrávania/fotografovania dlhým stlačením zapnete/vypnete podsvietenie

3. Tlačidlá "OK"

- potvrdiť zvolenú funkciu
- dlhé stlačenie na prepínanie medzi predným a zadným objektívom v režime fotografie/videa

4. Tlačidlo spúšte

- Krátkym stlačením tohto tlačidla v režime fotografovania/videozáznamu nasnímate fotografiu alebo nahráte videozáznam (nahrávanie videozáznamu môžete prerušiť opätovným krátkym stlačením tlačidla).

5. Tlačidlo "UP"

- výberové tlačidlo nahor
- V režime snímania sa krátkym stlačením prepína medzi rámčekom obrazu, špeciálnymi efektmi a filtrami, čiernobielym obrazom, 5-sekundovým časovaním 3 po sebe idúcich záberov, 10-sekundovým časovaním, 5-sekundovým časovaním, 3-sekundovým časovaním oneskorenia uzávierky, prepínaním medzi 5 po sebe idúcimi zábermi, 3 po sebe idúcimi zábermi. Dlhé stlačenie na priblíženie ohniskovej vzdialenosti
- v režime nahrávania krátkym stlačením prepnete filtre

6. Tlačidlo "DOWN"

- výberové tlačidlo nadol
- V režime snímania krátkym stlačením prepnete medzi 3 po sebe idúcimi zábermi, 5 po sebe idúcimi zábermi, 3-sekundovým časovaním, 5-sekundovým časovaním, 10-sekundovým časovaním, časovaním
  5 sekúnd, 3 po sebe idúce snímky, čiernobiely obraz, filtre / špeciálne efekty / rámčeky. Dlhým stlačením skrátite ohniskovú vzdialenosť
- v režime nahrávania krátkym stlačením prepnete filtre
- pre možnosti "Up+ DOWN" je funkčné iba prepínanie filtrov, rámčekov a špeciálnych efektov, keď je aktívna funkcia "Print" (Tlač).

7. Dátové rozhranie USB

- typ rozhrania C
- slúži na pripojenie externých zdrojov energie na nabíjanie batérií alebo zabezpečenie pracovného napájania
- sa používa na pripojenie k počítaču. Ak je v zariadení pamäťová karta, súbory je možné prezerať na počítači. Ak nie je vložená žiadna pamäťová karta, zariadenie sa pripojí ako fotoaparát k PC.

8. Obnovenie

- keď má výrobok problémy s obrazovkou, zasekáva sa, nereaguje na tlačidlá atď., krátkym ťuknutím ihlou ho môžete reštartovať.

9. Zásuvka na pamäťovú kartu

- vloženie pamäťovej karty do produktu

10. Konektor pre slúchadlá

- môžete počúvať hudbu pripojením slúchadiel do konektora pre slúchadlá v režime hudby.

11. Výstup pre tlačový papier

- tlačový výstup na fotografický papier
- pod výstupom papiera je šachta na uloženie rolky tlačiarenského papiera

VAROVANIE: Pri výmene tlačového papiera nepoužívajte hrubú silu, aby ste nepoškodili zariadenie!

12. Indikátor funkcie

- Červené svetlo: počas nabíjania vždy svieti
- Modré svetlo: po zapnutí vždy svieti. Modré svetlo bliká pri nahrávaní. Modré svetlo blikne raz pri snímaní

Používanie výrobku

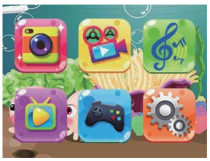

1) Zapínanie a vypínanie

- dlhým stlačením tlačidla napájania zapnete výrobok
- krátkym stlačením sa vrátite na predchádzajúcu úroveň

2) Režim snímania

Presuňte kurzor a krátkym stlačením tlačidla "OK" vstúpte do režimu snímania.

Ak chcete nasnímať fotografiu, krátko stlačte tlačidlo spúšte a kontrolka raz zabliká, čím signalizuje, že fotografia bola úspešne nasnímaná. Dlhým stlačením a podržaním tlačidla tlače zapnete podsvietenie a ďalším dlhým stlačením a podržaním podsvietenie vypnete. Dlhým stlačením tlačidla OK prepnete medzi predným/zadným fotoaparátom.

Tlač fotografií:

Najprv krátko stlačte tlačidlo tlače . Keď sa v pravom hornom rohu displeja zobrazí i k o n a Krátkym stlačením tlačidla spúšte sa fotografia uloží a vytlačí (počas nabíjania nie je možné tlačiť). Krátkym stlačením tlačidla "hore a dole" sa prepínajú rámčeky, špeciálne efekty a filtre. Dlhým stlačením sa zväčší/zmenší ohnisková vzdialenosť. Dlhým stlačením tlačidla OK prepínate medzi predným/zadným fotoaparátom.

Zoznámenie sa s funkciou krátkeho a dlhého stlačenia tlačidla "nadol":

(Keď je funkcia tlače vypnutá.)

1. Zobrazí sa ikona ako 3/5 fotografií v poradí
2. Zobrazí sa ikona ako odpočítavanie 3/5/10 sekúnd na odloženie času spúšte
3. Ikona zobrazí 5-sekundové skrátenie a nasníma 3 po sebe idúce snímky.

3) Režim nahrávania videa

Presuňte kurzor a krátko stlačte "OK", aby ste vstúpili do režimu nahrávania.

Krátko stlačte tlačidlo spúšte nahrávania a počas nahrávania bude blikať kontrolka, čo znamená, že prebieha nahrávanie.

Opätovným krátkym stlačením tlačidla spúšte ukončíte nahrávanie. Krátkym stlačením tlačidla "tlač" zapnete podsvietenie a ďalším dlhým stlačením a podržaním podsvietenie vypnete.

Krátkym stlačením tlačidiel nahor a nadol prepnite filter.

Dlhým stlačením tlačidla "OK" prepnete medzi snímaním prednou a zadnou kamerou.

4) Režim MP3

Umiestnite stiahnutú skladbu vo formáte "MP3" do priečinka MP3 na pamäťovej karte, (ktorý vytvorí fotoaparát) vložte kartu do slotu na kartu, posuňte kurzor na tlačidlo "OK" a krátko stlačte symbol , aby ste vstúpili do hudobného režimu

Krátkym stlačením tlačidla spúšte vyvoláte zoznam skladieb. Krátkym stlačením tlačidla nahor/nadol prepínate skladby, dlhým stlačením zvyšujete/znižujete hlasitosť. Krátke stlačenie

Tlačidlo "OK" na pozastavenie/prehrávanie skladby.

5) Režim prezerania/prehrávania

Posuňte kurzor a krátko stlačte tlačidlo "OK", aby ste vstúpili do režimu prehrávania. Krátkym stlačením tlačidla "hore/dole" prepnete zobrazenie súboru. Krátko stlačte tlačidlo "OK" pre prehrávanie/pozastavenie videosúboru, dlhým stlačením vyvoláte ponuku vymazania a vymazať aktuálnu. Keď sa po stlačení tlačidla "print" (Tlačiť) v pravom hornom rohu súboru s fotografiou zobrazí ikona , stlačením tlačidla spúšte vytlačte fotografiu (nie je k dispozícii počas nabíjania).

POZNÁMKA: Je zakázané odpojiť alebo vložiť pamäťovú kartu v režime videa/fotografií/hudby/prehrávania! Pamäťovú kartu vkladajte/vyberajte len vtedy, keď je zariadenie vypnuté!

6) Herný režim

Presuňte kurzor na a krátkym stlačením tlačidla "OK" vstúpte do herného režimu.

Krátkym stlačením tlačidla "hore/dole" prepnite a vyberte hru a potom krátkym stlačením tlačidla "OK" vstúpte do hry. Pomocou tlačidla "Nahor/Dole" sa pohybujte nahor a nadol. Pohybujte sa doľava/doprava pomocou tlačidiel "Press/OK". Krátkym stlačením tlačidla "zapnúť/vypnúť" ukončite hru.

7) Režim nastavenia

Presuňte kurzor na a krátkym stlačením tlačidla "OK" vstúpte do ponuky. Krátkym stlačením tlačidla "hore/dole" prepínajte medzi ľavým a pravým tlačidlom a vyberte možnosti ponuky nastavení. Krátkym stlačením tlačidla "OK" potvrďte nastavenia a uložte zmeny.

Režim USB

1) zariadenie je pripojené k počítaču bez vloženia karty a zariadenie vyzerá ako na obrázku 1-1. V tomto okamihu bude výber tohto režimu pre "PC kameru" na zariadení slúžiť ako kamera.

1-1 1-2

2) Po vložení karty MSDC sa zariadenie po pripojení k počítaču zobrazí tak, ako je znázornené na obrázku 1-2. V tomto okamihu môžete z počítača pristupovať k súborom videa/fotografií/MP3 uloženým na pamäťovej karte v zariadení.

Pokyny k batérii

1. Indikátor stavu batérie, pozri schému

Batériu môžete nabíjať dvoma spôsobmi a počas nabíjania sa rozsvieti červená kontrolka nabíjania

1 - Nabíjanie cez napájací adaptér
2 - Nabíjanie PC-USB

Špecifikácie produktu

Model	AX3290
Riadiaci senzor	GCH63
Šošovica	Pevný objektív, uhol 10°
TFT displej	2-palcový displej s vysokým rozlíšením (320 × 240)
Rozlíšenie fotoaparátu	HD, FHD
Formát fotoaparátu	AVI
Rozlíšenie	1M, 3M, 5M, 8M, 12M, 20M, 48M
Formát fotografie	JPG
Fotorámik	Normálne, 10 prispôsobiteľných fotorámikov, 6 špeciálnych efektov, 5 filtrov
Opakované skenovanie	3 snímky / 5 snímok
Oneskorené fotografovanie	3 s, 5 s, 10 s
Nahrávanie v slučke	Vypnutie po: 1 min, 5 min, 10 min
Ukladacie médiá	Karta Micro SD 32Gb
Jazyk	Angličtina, čínština, japončina, kórejčina, ruština, francúzština, nemčina, španielčina
Automatické vypnutie	Vypnuté, 1 min, 3 min , 5 min
Šetrič obrazovky	Vypnuté, 1 min, 3 min , 5 min
Hustota tlače	0-4
Funkcie tlačiarne	šedotlač/ihličková tlač
Zväzok	0-7
Kľúčový tón	nastaviteľná hlasitosť 0 - 7
Frekvencia svetelného zdroja	50 Hz, 60 Hz
Formát	Zrušiť, vykonať
Pracovná vlhkosť	80%
Pracovná teplota	-20°C - +60°C
Napätie kapacita batérie	3,7 V / 1300 mAh
DC vstup/ prúd/ výkon	USB 5V 950 mA 4,75 W
Nabíjací prúd	690 mA
Statický prúd batérie	70uA
Statický prúd USB	3 mA
Nabíjacie napätie	5V
Obnovenie systému	Zrušiť, vykonať
Verzia	2024/08/10/v1.0
Hry	Hady, Tetris, Strieľačka, Fantasy puzzle hra, Bludisko

Aktuálnu verziu pokynov v elektronickej podobe nájdete na adrese www.tvproducts.cz.

Ochrana životného prostredia

Informácie o likvidácii elektrických a elektronických zariadení
Výrobok nevyhadzujte do domového odpadu, ak sa skončila jeho životnosť alebo ak by jeho oprava bola nehospodárna. Ak chcete výrobok správne zlikvidovať, odneste ho na určené zberné miesta, kde ho bezplatne prijmú.

Správnou likvidáciou odpadu pomáhate chrániť cenné prírodné zdroje a predchádzať možným negatívnym vplyvom na životné prostredie a ľudské zdravie, ktoré by mohli byť dôsledkom nesprávnej likvidácie odpadu. Ďalšie informácie získate na miestnom úrade alebo na najbližšom zbernom mieste. Za nesprávnu likvidáciu tohto druhu odpadu môžu byť v súlade s vnútroštátnymi predpismi uložené pokuty.
Batérie nevyhadzujte do bežného odpadu, ale odneste ich na miesta recyklácie batérií.

Služba

V prípade, že po zakúpení výrobku zistíte akúkoľvek chybu, kontaktujte servisné oddelenie. Pri používaní výrobku postupujte podľa pokynov uvedených v priloženom návode na obsluhu. Vaša reklamácia nebude uznaná, ak ste výrobok zmenili alebo ak ste nedodržali pokyny uvedené v návode na použitie.

Záruka sa nevzťahuje na

- prirodzené opotrebovanie funkčných častí výrobku v dôsledku bežného používania
- na servisné zásahy súvisiace so štandardnou údržbou výrobku (napr. čistenie, výmena dielov podliehajúcich bežnému opotrebovaniu).
- závady spôsobené vonkajšími vplyvmi (napr. klimatické podmienky, prach, nesprávne používanie atď.)
- mechanické poškodenie spôsobené pádom výrobku, nárazom, úderom atď.
- za škody spôsobené nesprávnou manipuláciou alebo používaním výrobku v rozpore s pokynmi obsluhe, preťaženie, používanie nesprávnych alebo neoriginálnych dielov, používanie nevhodného alebo neoriginálneho príslušenstva alebo nevhodných nástrojov atď.
- za škody spôsobené použitím neoriginálnych adaptérov alebo použitím originálneho adaptéra na iný produkt. Vzájomná kompatibilita v rámci výrobku musí byť vždy zachovaná. V prípade

reklamovaných výrobkov, ktoré neboli počas prepravy riadne zabezpečené proti mechanickému poškodeniu, nesie riziko prípadného poškodenia výlučne majiteľ. Dodávateľ si vyhradzuje právo na zmeny v návode na použitie a nezodpovedá za prípadné tlačové chyby. Vyobrazenia a opis sa môžu líšiť od skutočnosti v závislosti od modelu.

Aktuálnu verziu pokynov v elektronickej podobe nájdete na adrese www.tvproducts.cz.